

Informe de resultados del Sistema Financiero de Panamá al mes de Febrero 2014, elaborado con los Estados Financieros No Consolidados que reporta cada entidad a la Superintendencia de Bancos. Este reporte se basa en 79 instituciones que componen el Sistema Financiero Panameño: 2 Bancos Oficiales, 48 Bancos de Licencia General y 28 Bancos de Licencia Internacional. A la fecha Banco Transatlantico (Licencia General) no refleja resultados. Adicionalmente Mi Banco (Licencia General) esta en proceso de liquidación voluntaria por lo que ya no está vigente. Se ha creado una nueva institución de Licencia Internacional BSI Bank.

Los *Depósitos* del Centro Bancario Internacional (CBI) totalizaron USD 70,144 millones, lo que representa una disminución de USD 126 millones (-0.18%) en el mes de FEBRERO. En los últimos doce meses los depósitos del CBI se han incrementado en USD 4,236 millones (6.43%).

Líderes en Depósitos del Centro Bancario Internacional (MM USD)

		Feb-2014	Ene-2014	Feb-2013	Feb-2014/Ene-2014		Feb-2014/Feb-2013	
		Saldo	Saldo	Saldo	Var. Abs.	Var. %	Var. Abs.	Var. %
GENERAL (BLG)		8.954,46	8.865,16	7.943,79	89,30	1,01	1.010,67	12,72
BANCO NACIONAL (EST)		7.372,09	7.718,44	6.842,68	-346,35	-4,49	529,41	7,74
BANITSMO (BLG)		5.634,34	5.705,81	8.214,70	-71,47	-1,25	-2.580,35	-31,41
BANCOLOMBIA (BLI)		3.037,47	3.038,26	2.507,38	-0,79	-0,03	530,09	21,14
GLOBAL BANK (BLG)		2.910,46	2.934,03	2.483,90	-23,57	-0,80	426,56	17,17
NOVA SCOTIA (BLG)		2.641,08	2.619,54	2.335,27	21,55	0,82	305,81	13,10
BLADEX (BLG)		2.495,19	2.551,91	2.238,45	-56,72	-2,22	256,74	11,47
BANESCO (BLG)		2.479,16	2.447,03	2.343,37	32,13	1,31	135,80	5,79
CAJA DE AHORROS		2.226,83	2.163,32	1.810,34	63,50	2,94	416,49	23,01
BAC INTERNAT. (BLG)		2.183,87	2.124,79	1.782,17	59,08	2,78	401,70	22,54

Fuente: SAIF

La participación en el mercado en FEBRERO de 2014 en *Depósitos* de los diez institutos que lideran este rubro es la siguiente:

Participación de Mercado Depósitos Centro Bancario Internacional (%)

		Feb-2014	Ene-2014	Feb-2013	Feb-2014/Ene-2014		Feb-2014/Feb-2013	
		P.M.	P.M.	P.M.	Var. Abs.	Var. Abs.	Var. Abs.	Var. Abs.
GENERAL (BLG)		12,77	12,62	12,05		0,15		0,71
BANCO NACIONAL (EST)		10,51	10,98	10,38		-0,47		0,13
BANITSMO (BLG)		8,03	8,12	12,46		-0,09		-4,43
BANCOLOMBIA (BLI)		4,33	4,32	3,80				0,53
GLOBAL BANK (BLG)		4,15	4,18	3,77		-0,03		0,38
NOVA SCOTIA (BLG)		3,77	3,73	3,54		0,04		0,22
BLADEX (BLG)		3,56	3,63	3,40		-0,07		0,16
BANESCO (BLG)		3,53	3,48	3,56		0,05		-0,02
CAJA DE AHORROS		3,17	3,08	2,75		0,10		0,43
BAC INTERNAT. (BLG)		3,11	3,02	2,70		0,09		0,41

Cabe destacar que este grupo concentra el 56.93% de los Depósitos Totales del CBI.

Por su parte, los depósitos del Sistema Bancario Nacional (SBN) se ubicaron en USD 59,627 millones con un incremento del 4.91% con respecto al mismo período del año anterior, cuando alcanzaban la suma de USD 2,790 millones.

Líderes en Depósitos del Sistema Bancario Nacional (MM USD)

		Feb-2014	Ene-2014	Feb-2013	Feb-2014/Ene-2014		Feb-2014/Feb-2013	
		Saldo	Saldo	Saldo	Var. Abs.	Var. %	Var. Abs.	Var. %
GENERAL (BLG)		8.954,46	8.865,16	7.943,79	89,30	1,01	1.010,67	12,72
BANCO NACIONAL (EST)		7.372,09	7.718,44	6.842,68	-346,35	-4,49	529,41	7,74
BANITSMO (BLG)		5.634,34	5.705,81	8.214,70	-71,47	-1,25	-2.580,35	-31,41
GLOBAL BANK (BLG)		2.910,46	2.934,03	2.483,90	-23,57	-0,80	426,56	17,17
NOVA SCOTIA (BLG)		2.641,08	2.619,54	2.335,27	21,55	0,82	305,81	13,10
BLADEX (BLG)		2.495,19	2.551,91	2.238,45	-56,72	-2,22	256,74	11,47
BANESCO (BLG)		2.479,16	2.447,03	2.343,37	32,13	1,31	135,80	5,79
CAJA DE AHORROS		2.226,83	2.163,32	1.810,34	63,50	2,94	416,49	23,01
BAC INTERNAT. (BLG)		2.183,87	2.124,79	1.782,17	59,08	2,78	401,70	22,54
BANK OF CHINA (BLG)		2.036,12	1.909,47	2.658,76	126,65	6,63	-622,64	-23,42

Fuente: SAIF

La participación en el mercado en FEBRERO de 2014 en **Depósitos** de los diez institutos que lideran este rubro es la siguiente:

Participación de Mercado Depósitos Sistema Bancario Nacional (%)

		Feb-2014	Ene-2014	Feb-2013	Feb-2014/Ene-2014		Feb-2014/Feb-2013	
		P.M.	P.M.	P.M.	Var. Abs.	Var. Abs.	Var. Abs.	Var. Abs.
GENERAL (BLG)		15,02	14,86	13,98	0,16	0,16	1,04	1,04
BANCO NACIONAL (EST)		12,36	12,94	12,04	-0,57	-0,57	0,32	0,32
BANITSMO (BLG)		9,45	9,56	14,45	-0,11	-0,11	-5,00	-5,00
GLOBAL BANK (BLG)		4,88	4,92	4,37	-0,04	-0,04	0,51	0,51
NOVA SCOTIA (BLG)		4,43	4,39	4,11	0,04	0,04	0,32	0,32
BLADEX (BLG)		4,18	4,28	3,94	-0,09	-0,09	0,25	0,25
BANESCO (BLG)		4,16	4,10	4,12	0,06	0,06	0,03	0,03
CAJA DE AHORROS		3,73	3,63	3,19	0,11	0,11	0,55	0,55
BAC INTERNAT. (BLG)		3,66	3,56	3,14	0,10	0,10	0,53	0,53
BANK OF CHINA (BLG)		3,41	3,20	4,68	0,21	0,21	-1,26	-1,26

Fuente: SAIF

La principal fuente de fondeo del SBN son las captaciones de público, donde los **Depósitos Locales** representan el 70.92% del total, proporción que financia la actividad bancaria dirigida básicamente a la intermediación crediticia.

Observando la evolución de las partidas más representativas, durante el mes de FEBRERO los **Depósitos Locales** disminuyeron en USD 22, mientras que los **Depósitos Extranjeros** presentaron una disminución con respecto al mes anterior de USD 13.

Depósitos Totales del Centro Bancario Internacional FEBRERO 2014

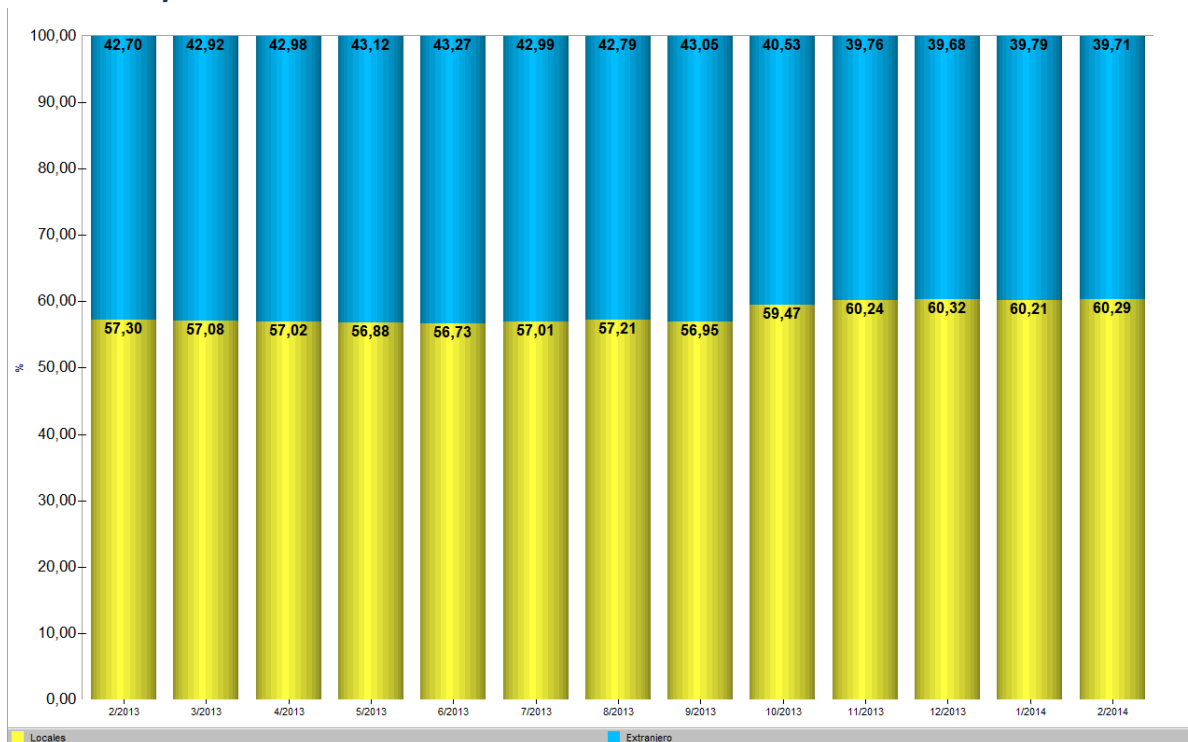

Fuente: SAIF

Composición de los Depósitos FEBRERO 2014

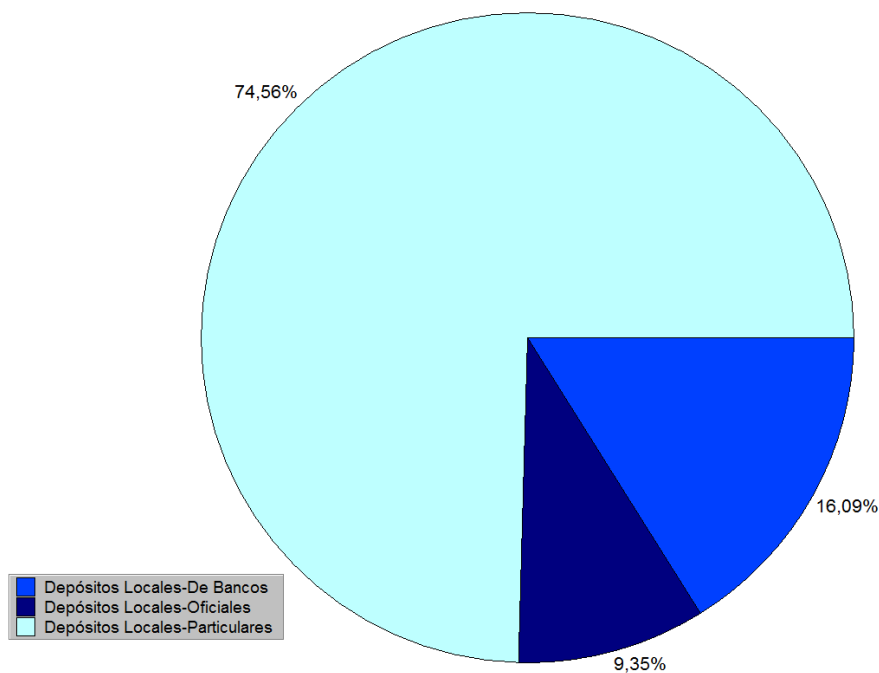

Dentro de los Depósitos Totales del CBI en FEBRERO la mayor proporción se concentra en los Depósitos de Particulares con un 76.95%, seguido por los depósitos interbancarios con el 15.29% y el restante 7.76% proveniente de entidades u organismos oficiales.

Depósitos a la Vista, de Ahorro y Plazo FEBRERO 2014

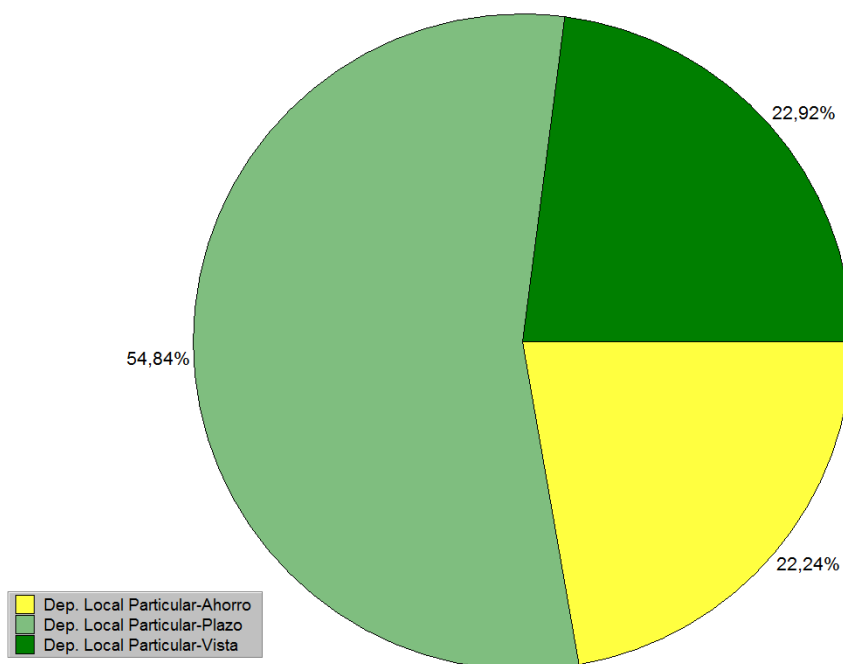

Por otra parte, podemos clasificar los *Depósitos de Particulares* en tres grupos, *Depósitos a la Vista*, *a Plazo* y *de Ahorro*, observando que a nivel de SBN las cinco (5) primeras instituciones que lideran el total de depósitos, agrupan una significativa cuota de mercado en cada uno de estos rubros dentro de los *Depósitos Locales*.

Composición de los Depósitos Particulares Locales DICIEMBRE 2013

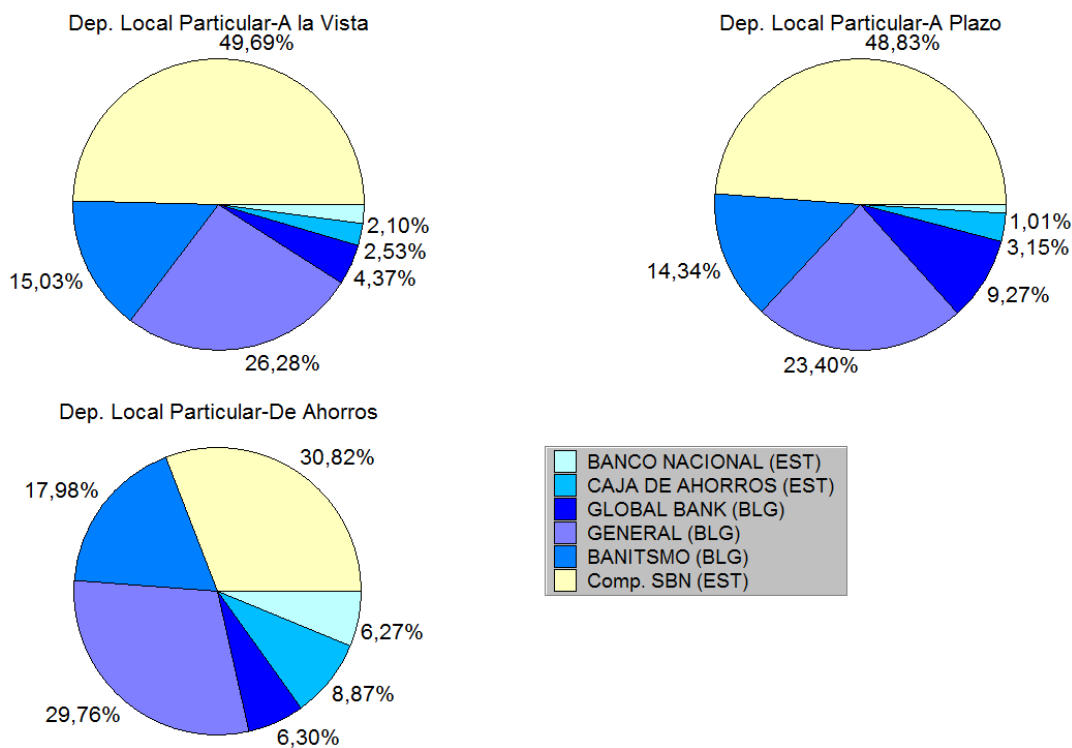

Fuente: SAIF

La *Cartera Crediticia* del CBI se ubicó en USD 61,066 millones, lo que representa una disminución en el mes de USD 17 millones. En los últimos doce meses la cartera creció USD 2,491 millones (4.25%). Por su parte, la cartera del SBN se ubicó en USD 50,090 millones con un crecimiento interanual de 3.03%.

Líderes en Cartera Crediticia del CBI al cierre de Diciembre de 2013 (MM de USD)

		Feb-2014	Ene-2014	Feb-2013	Feb-2014/Ene-2014		Feb-2014/Feb-2013	
		Saldo	Saldo	Saldo	Var. Abs.	Var. %	Var. Abs.	Var. %
GENERAL (BLG)		6.971,76	6.957,88	6.293,51	13,88	0,20	678,24	10,78
BLADDEX (BLG)		6.007,61	6.059,12	5.447,25	-51,51	-0,85	560,36	10,29
BANITSMO (BLG)		5.498,01	5.409,05	7.425,18	88,96	1,64	-1.927,17	-25,95
CRED. DEL PERU (BLI)		3.872,59	3.890,17	4.198,40	-17,58	-0,45	-325,81	-7,76
BANCO NACIONAL (EST)		3.716,73	3.730,91	3.099,08	-14,18	-0,38	617,65	19,93
GLOBAL BANK (BLG)		3.392,29	3.336,22	3.092,62	56,07	1,68	299,67	9,69
BANCOLOMBIA (BLI)		2.319,23	2.305,18	1.462,11	14,05	0,61	857,12	58,62
NOVA SCOTIA (BLG)		2.262,84	2.278,75	2.083,45	-15,91	-0,70	179,39	8,61
MULTIBANK (BLG)		1.863,57	1.851,42	1.599,64	12,15	0,66	263,93	16,50
BANESCO (BLG)		1.791,96	1.801,70	1.591,86	-9,75	-0,54	200,09	12,57

Fuente: SAIF

La participación en el mercado a FEBRERO de 2014 en Cartera Crediticia de los 10 institutos que lideran este rubro es la siguiente:

Participación de Mercado Cartera Crediticia (Porcentajes)

		Feb-2014	Ene-2014	Feb-2013	Feb-2014/Ene-2014		Feb-2014/Feb-2013	
		P.M.	P.M.	P.M.	Var. Abs.	Var. Abs.		
GENERAL (BLG)		11,42	11,39	10,74	0,03	0,67		
BLADDEX (BLG)		9,84	9,92	9,30	-0,08	0,54		
BANITSMO (BLG)		9,00	8,86	12,68	0,15	-3,67		
CRED. DEL PERU (BLI)		6,34	6,37	7,17	-0,03	-0,83		
BANCO NACIONAL (EST)		6,09	6,11	5,29	-0,02	0,80		
GLOBAL BANK (BLG)		5,56	5,46	5,28	0,09	0,28		
BANCOLOMBIA (BLI)		3,80	3,77	2,50	0,02	1,30		
NOVA SCOTIA (BLG)		3,71	3,73	3,56	-0,03	0,15		
MULTIBANK (BLG)		3,05	3,03	2,73	0,02	0,32		
BANESCO (BLG)		2,93	2,95	2,72	-0,02	0,22		

Fuente: SAIF

Este grupo, representa el 61.73% del mercado. Al observar la composición de la *Cartera Crediticia*, los *Créditos Locales* representan el 61.67% mientras que los *Créditos Extranjeros* representan un 39.55%.

En cuanto al crédito interno, encontramos que al cierre de FEBRERO 2014 el SBN registra un saldo de USD 37,658 millones registrando un incremento de 11.33% respecto a FEBRERO 2013; dentro de los préstamos internos destaca la participación de los créditos destinados al sector comercial, hipotecario y de consumo.

Composición de la Cartera Crediticia

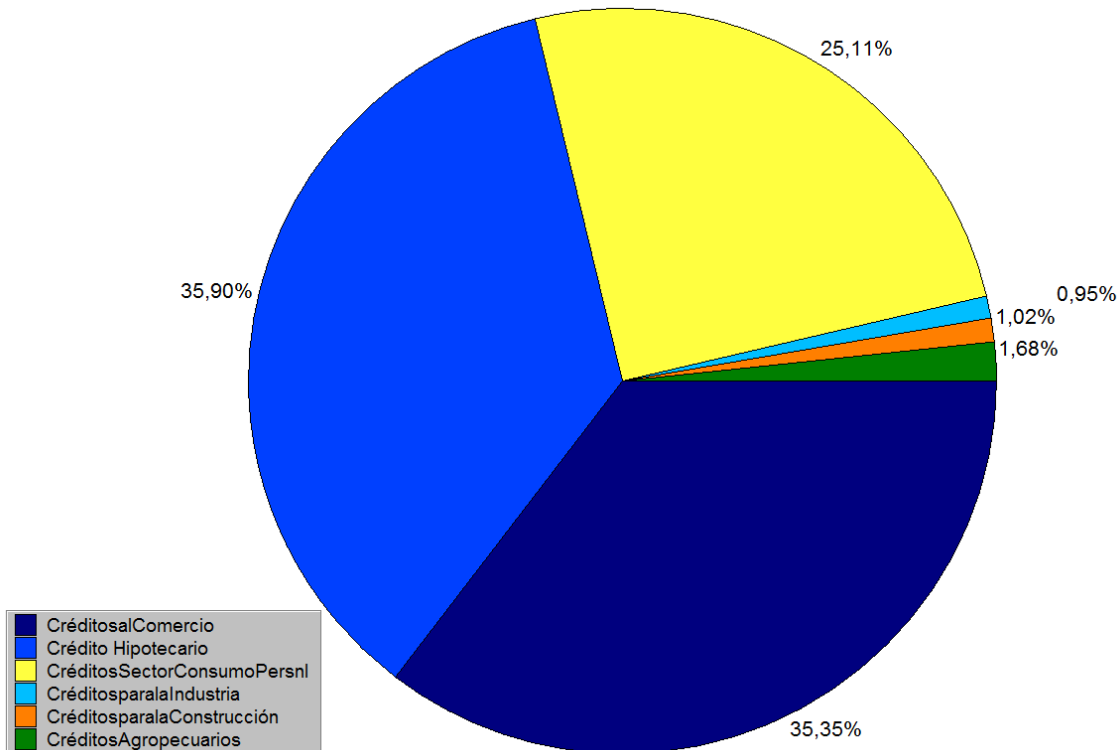

Fuente: SAIF

Analizando por subsectores, los *Créditos Comerciales* del SBN reflejaron un 35.35%, seguidos de los *Créditos Hipotecarios* con un 35.90%, los destinados al *Consumo Personal* 25.11%, *Créditos Agropecuarios* con 1.68%, los *Créditos a la Construcción* 1.02% y los *Créditos a la Industria* que registraron 0.95%.

Créditos Comerciales FEBRERO 2014

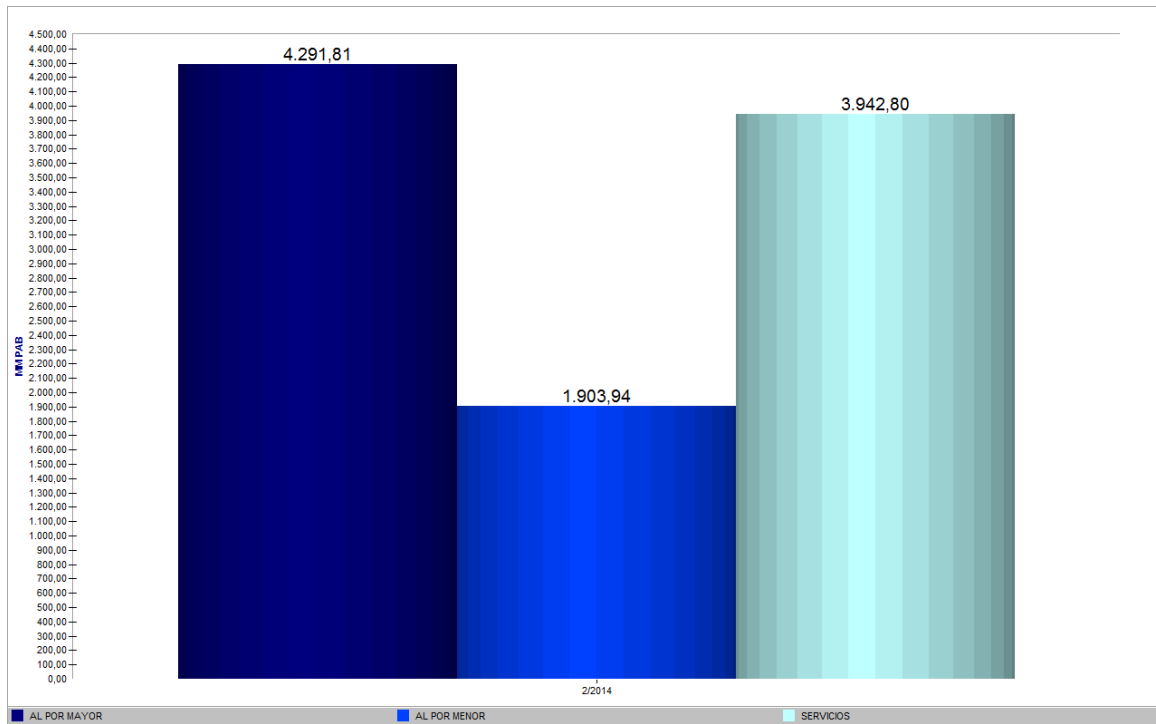

Fuente: SAIF

Créditos Hipotecarios FEBRERO 2014

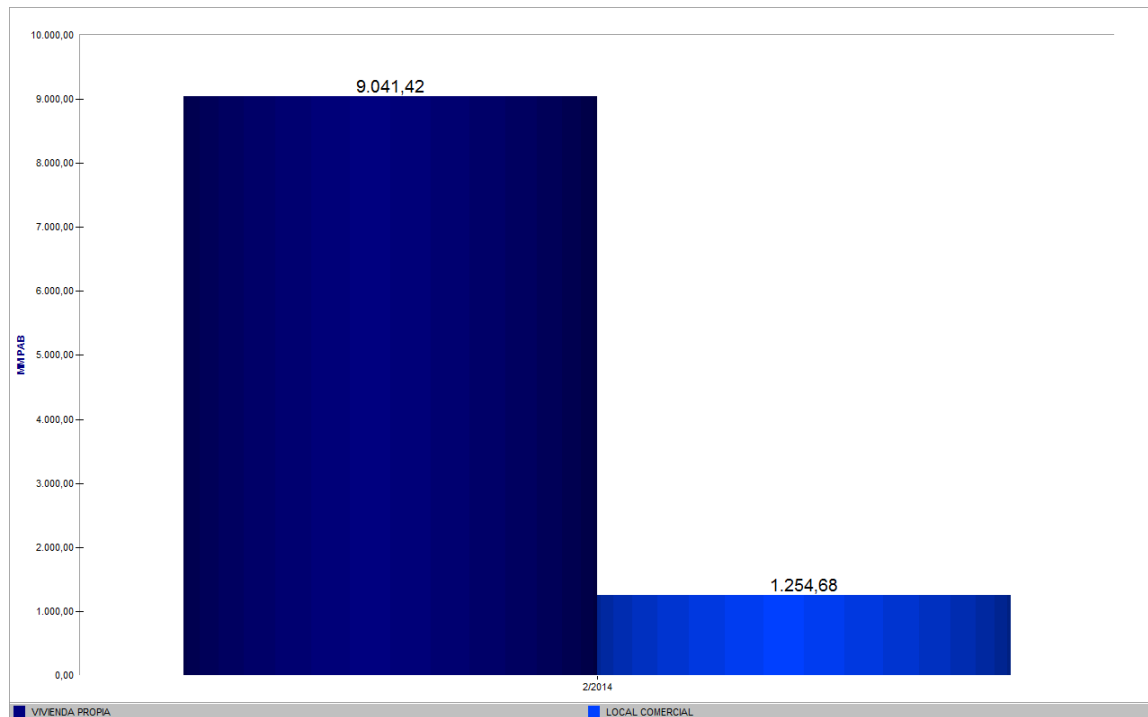

Fuente: SAIF

Créditos al Consumo FEBRERO 2014

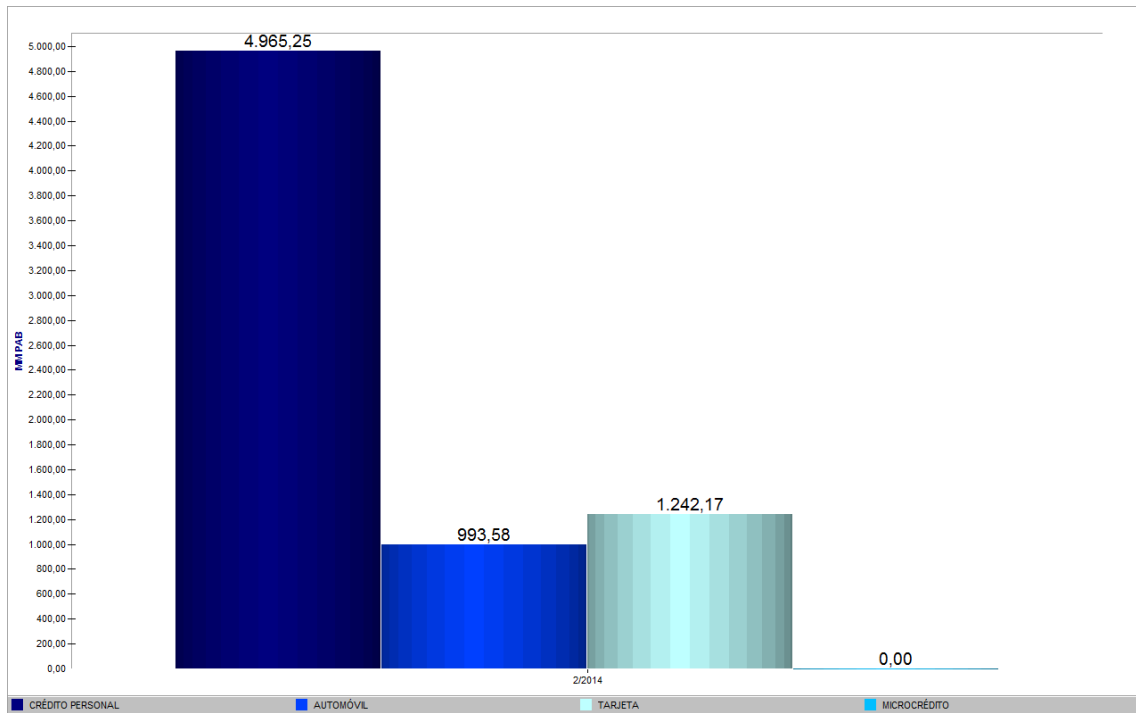

Fuente: SAIF

Créditos Industria FEBRERO 2014

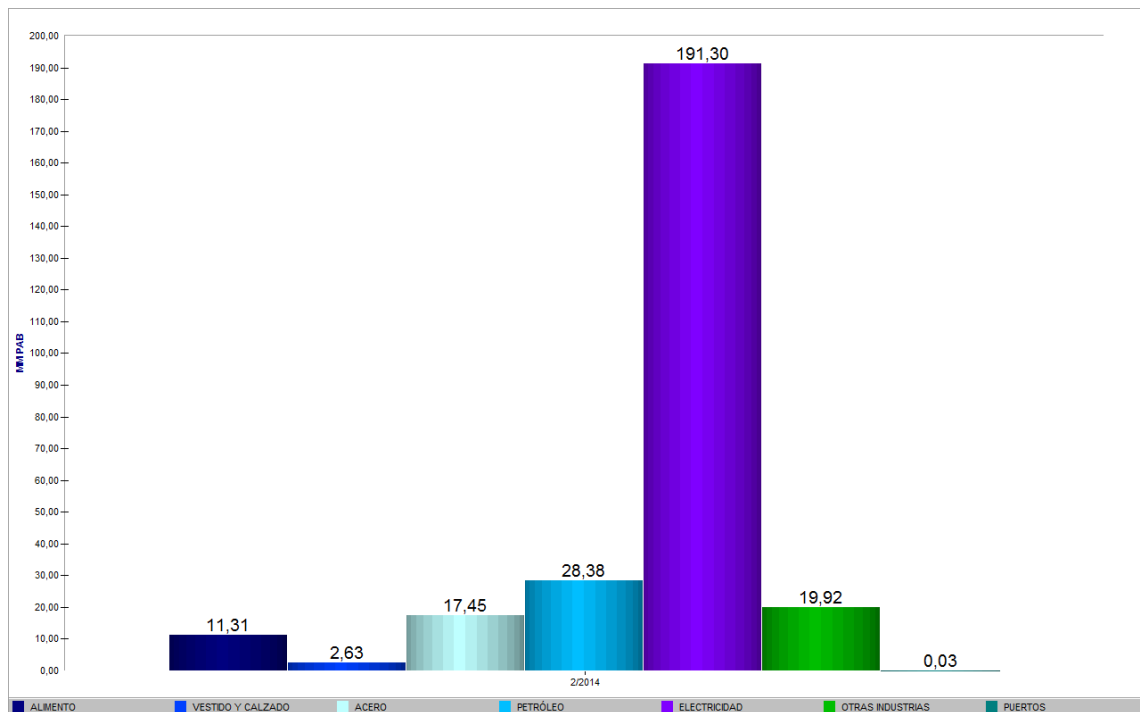

Fuente: SAIF

Créditos Construcción FEBRERO 2014

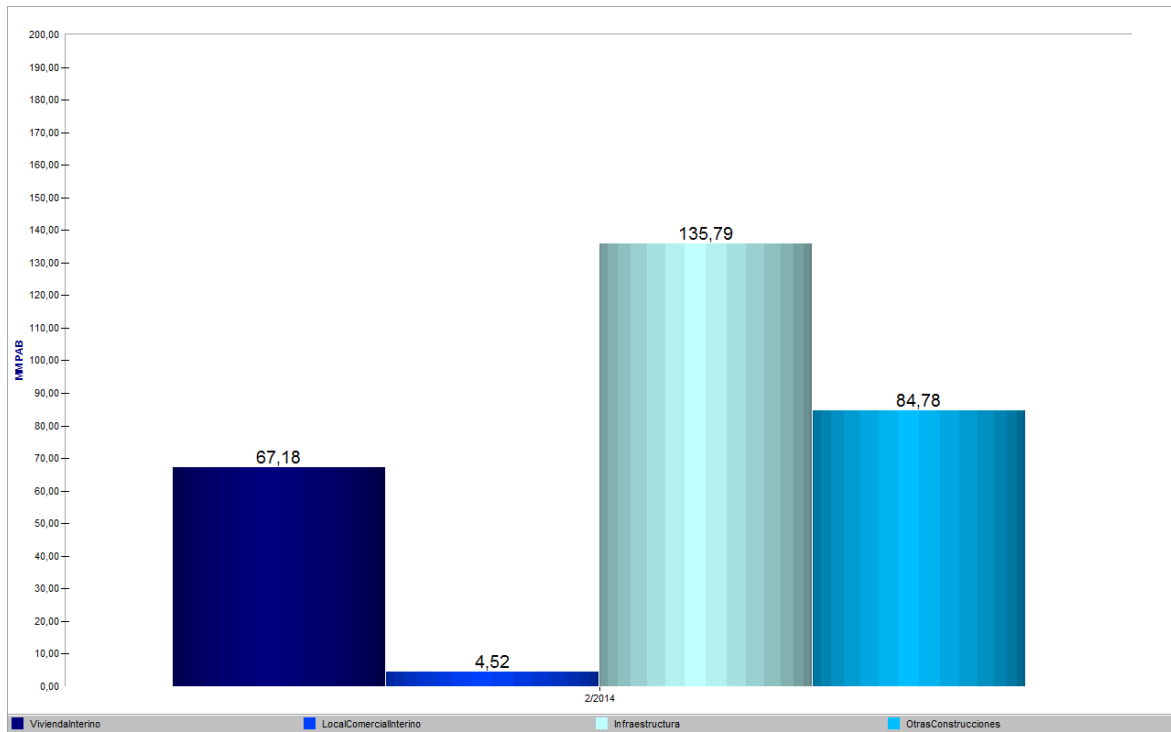

Fuente: SAIF

Créditos Agropecuarios FEBRERO 2014

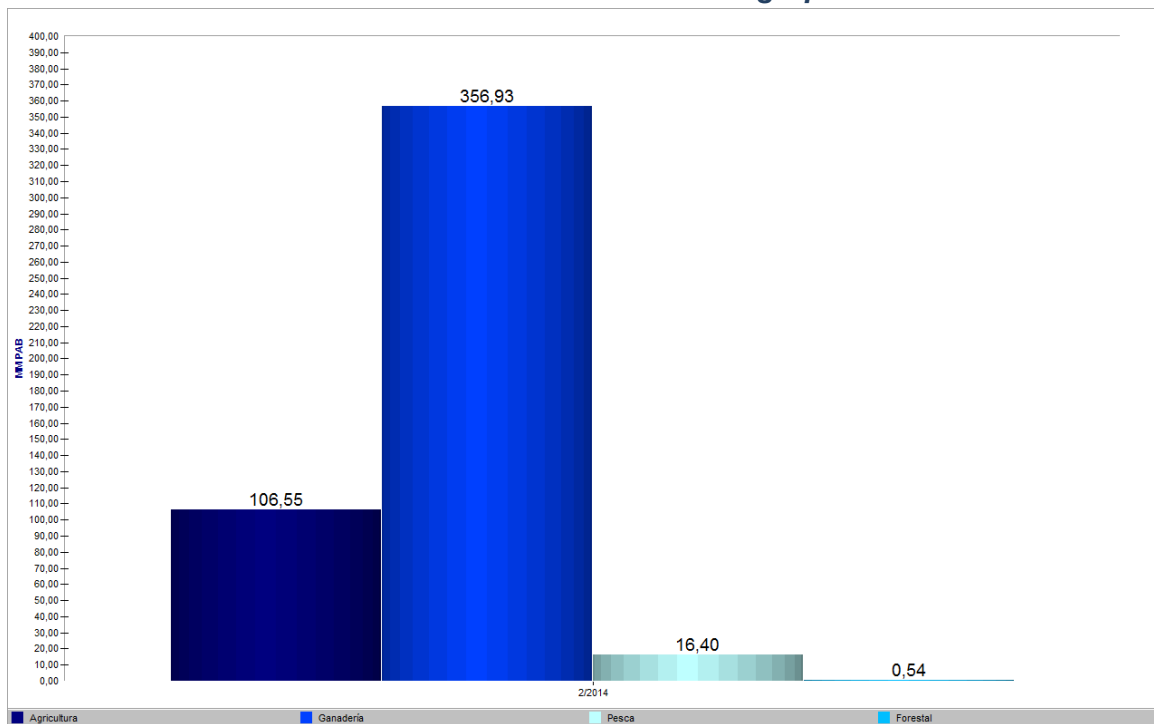

Fuente: SAIF

El *Índice de Intermediación Crediticia* del SBN (relación entre la Cartera Crediticia y los Depósitos Totales) se ubicó al cierre de FEBRERO de 2014 en 84.01 (85.54% en FEBRERO 2013).

Por su parte, las *Inversiones en Valores* del CBI se ubicaron en USD 16,661 millones reflejando un aumento en el mes de USD 185 millones. Durante los últimos doce meses tuvo un crecimiento de USD 1,458 millones (9.59%)

Líderes en Inversiones en Valores del CBI (MM de USD)

		Feb-2014	Ene-2014	Feb-2013	Feb-2014/Ene-2014		Feb-2014/Feb-2013	
		Saldo	Saldo	Saldo	Var. Abs.	Var. %	Var. Abs.	Var. %
GENERAL (BLG)		2.561,88	2.554,25	2.222,24	7,63	0,30	339,64	15,28
BANCO NACIONAL (EST)		1.983,48	2.010,02	1.704,00	-26,53	-1,32	279,48	16,40
BAC INTERNAT. (BLG)		1.766,48	1.751,69	1.471,50	14,78	0,84	294,98	20,05
BANCOLOMBIA (BLI)		1.365,51	1.345,82	1.156,01	19,69	1,46	209,50	18,12
BANITSMO (BLG)		1.014,65	1.001,72	1.239,82	12,93	1,29	-225,17	-18,16
MULTIBANK (BLG)		682,26	657,72	636,99	24,53	3,73	45,27	7,11
DE OCCIDENTE (BLI)		470,19	502,86	397,71	-32,68	-6,50	72,48	18,22
BLADDEX (BLG)		447,45	452,09	402,07	-4,65	-1,03	45,38	11,29
BANESCO (BLG)		437,28	438,92	582,65	-1,64	-0,37	-145,36	-24,95
ALIADO (BLG)		395,25	397,34	258,75	-2,08	-0,52	136,50	52,76

Fuente: SAIF

El *Total del Activo* alcanzó la cifra de USD 98,148 millones, con un aumento en el mes de USD 18 millones (0.02%). Durante los últimos doce meses, el Activo Total del Centro Bancario Internacional se incrementó en USD 6,425 millones (7.01%).

Líderes en Total Activo del CBI al cierre de FEBRERO de 2014 (MM de USD)

		Feb-2014	Ene-2014	Feb-2013	Feb-2014/Ene-2014		Feb-2014/Feb-2013	
		Saldo	Saldo	Saldo	Var. Abs.	Var. %	Var. Abs.	Var. %
GENERAL (BLG)		11.360,35	11.191,47	10.039,67	168,89	1,51	1.320,69	13,15
BANCO NACIONAL (EST)		8.322,40	8.623,40	7.888,55	-301,00	-3,49	433,85	5,50
BANITSMO (BLG)		8.119,68	8.169,75	10.741,00	-50,07	-0,61	-2.621,33	-24,40
BLADDEX (BLG)		7.078,64	7.360,39	6.405,77	-281,75	-3,83	672,87	10,50
GLOBAL BANK (BLG)		4.711,18	4.636,56	3.667,64	74,62	1,61	1.043,54	28,45
BANCOLOMBIA (BLI)		4.253,19	4.178,05	3.627,53	75,14	1,80	625,66	17,25
CRED. DEL PERU (BLI)		4.172,79	4.236,01	4.590,82	-63,22	-1,49	-418,03	-9,11
BAC INTERNAT. (BLG)		4.154,06	4.092,93	3.317,76	61,14	1,49	836,31	25,21
MULTIBANK (BLG)		2.918,81	2.912,51	2.549,16	6,31	0,22	369,65	14,50
BANESCO (BLG)		2.876,97	2.864,42	2.697,56	12,55	0,44	179,41	6,65

Fuente: SAIF

Al cierre de FEBRERO el *Total Pasivo* se ubicó en USD 87,932 millones, lo que representa una disminución de USD 137 millones respecto al mes anterior (-0.16%).

El Patrimonio del CBI totalizó USD 10,216 millones.

Líderes en Total Patrimonio al cierre de FEBRERO de 2014 (MM de USD)

		Feb-2014	Ene-2014	Feb-2013	Feb-2014/Ene-2014		Feb-2014/Feb-2013	
		Saldo	Saldo	Saldo	Var. Abs.	Var. %	Var. Abs.	Var. %
BAC INTERNAT. (BLG)		1.466,04	1.462,92	1.261,66	3,12	0,21	204,38	16,20
GENERAL (BLG)		993,50	974,48	946,21	19,02	1,95	47,28	5,00
BANCOLOMBIA (BLI)		902,14	822,63	807,31	79,52	9,67	94,83	11,75
BLADEX (BLG)		891,40	881,15	843,55	10,24	1,16	47,85	5,67
BANITSMO (BLG)		780,48	778,01	945,66	2,47	0,32	-165,18	-17,47
BANCO NACIONAL (EST)		597,21	600,37	653,83	-3,16	-0,53	-56,61	-8,66
GLOBAL BANK (BLG)		340,30	339,16	311,51	1,14	0,34	28,79	9,24
CRED. DEL PERU (BLI)		294,48	292,39	269,40	2,09	0,72	25,08	9,31
MULTIBANK (BLG)		286,05	276,25	243,89	9,80	3,55	42,16	17,29
BANESCO (BLG)		270,21	285,13	293,25	-14,92	-5,23	-23,04	-7,86

Fuente: SAIF

La Utilidad del Período acumulada al mes de FEBRERO 2014 fue de USD 307 millones para el total del Centro Bancario Internacional.

Líderes en Utilidad del Período al cierre de FEBRERO de 2014 (MM de USD)

		Feb-2014	Ene-2014	Feb-2013	Feb-2014/Ene-2014		Feb-2014/Feb-2013	
		Saldo	Saldo	Saldo	Var. Abs.	Var. %	Var. Abs.	Var. %
BANCOLOMBIA (BLI)		80,56	2,15	152,22	78,41	3.642,68	-71,66	-47,08
BAC INTERNAT. (BLG)		67,20	36,85	46,34	30,35	82,38	20,85	45,00
GLOBAL BANK (BLG)		39,93	38,79	52,55	1,14	2,94	-12,63	-24,03
GENERAL (BLG)		36,69	19,36	29,96	17,34	89,56	6,73	22,45
CREDICORP (BLG)		17,46	14,15	14,82	3,31	23,39	2,65	17,87
BLADEX (BLG)		16,08	9,42	10,80	6,67	70,80	5,28	48,85
ALIADO (BLG)		15,06	13,24	14,18	1,83	13,79	0,88	6,23
BANCO NACIONAL (EST)		13,64	7,35	29,95	6,29	85,53	-16,31	-54,47
NOVA SCOTIA (BLG)		13,10	15,11	15,07	-2,02	-13,35	-1,98	-13,11
BANITSMO (BLG)		8,46	4,52	14,87	3,94	87,33	-6,41	-43,09

Fuente: SAIF

Los Ingresos por Intereses del CBI se ubicaron en USD 318 millones al mes de FEBRERO 2014, de los cuales USD 272 millones corresponden a **Ingresos por Préstamos** y USD 38 millones a **Ingresos por Inversiones**.

Los **Egresos de Operaciones** se ubicaron en USD 157 millones, de los cuales USD 144 millones son causados por los **Intereses Pagados**. **El Ingreso Neto de Intereses** se ubico en USD 160 millones, que al sumarle los **Otros Ingresos** por el

orden de USD 214 millones, dieron un **Ingreso de Operaciones** de USD 374 millones. Por su parte, los **Egresos Generales** totalizaron USD 178 millones, correspondiendo a **Gastos Administrativos** USD 94 millones, USD 26 millones a **Gastos Generales**, USD 10 millones por **Gastos de Depreciación** y USD 48 millones por **Otros Gastos**. La Utilidad antes de Provisiones fue de USD 197 millones, con una **Provisión por Cuentas Malas** de USD 17 millones.

Composición de Egresos Generales CBI DICIEMBRE 2013 / DICIEMBRE 2012

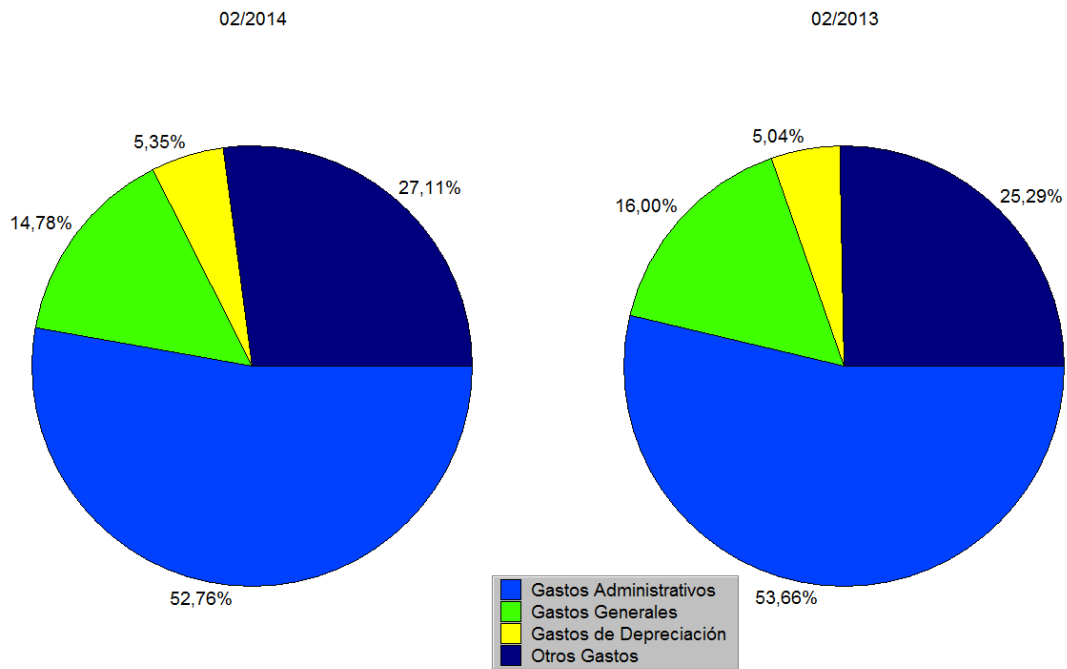

Fuente: SAIF

Los indicadores de rentabilidad del CBI muestran resultados favorables al cierre de FEBRERO 2014, con un rendimiento sobre activos (ROA) de 2.35% (2.87% FEBRERO 2013) y un rendimiento sobre patrimonio (ROE) que se ubicó en 22.81%